朝鮮日報
夕刊 十九日(日)
本紙朝夕刊十二面
編輯兼發行人 方應謨
發行所 株式會社朝鮮日報社

# 社說

## 開拓協會의 胎動

一

近百年의 歷史와 過百萬의 開拓者를 가진 滿洲의 朝鮮開拓民은 移出前이나 移入後에 適當한 保護斡旋機關이 업서서 보내는사람이나 가는사람이 한가지섭섭하고 恨이만햇슬뿐이엿다 滿洲開拓民의 幸福과 發展을 爲하여 計劃하고 말하는사람이 從來한두사람이 아니엇든것도 事實이지만 그實現에 잇서서 具體的으로 事業的으로 成績과 結實을 내인것은 하나도 업다고하여도 過言이 아니엇다 더욱이 史的으로 回顧한다면 開拓民은 滿洲에서는 반기지안는 손님이요 朝鮮에서는 다라나는 養子格으로 何等親切味가 조금도 업섯던것이요 若干의 施設이 잇섯다면 그것은 오직 當局에서 한것 뿐이엇다.

二

그러나 滿洲의 朝鮮開拓民은 現今 東亞新情勢에 照應하여서 그가진바의 使命과 任務가 前日과 달러진바가 잇고 또 荒漠한 原野를 開拓하여 豐沃한 樂土를 만드는 데는 朝鮮開拓民의 特殊한 技能과 條件이 絕對로 要求되게되엇다. 그러므로 가는사람이나 보내는사람이나 맛는사람이나가 다가치 느낀바가 생기게되엇다. 結果로 開拓協會의 胎動을 보게된것이다. 至今 그 이協會의 組織內容을 들어보면 明年度부터 京城에 中央開拓協會를 設置하고 各道에 支會, 各郡에 分會를 設置하여 任員은 民間有力者로 任命하고 또會員은 各管內의 地主를 總網羅할것이요 財團法人組織으로하되 財政은 總督府及 各道의 補助金을 爲始하여 特志家의 寄附와 및 會員의會費로 할레이고 事業은 開拓民의 募集으로부터 出發 旅行 開拓地의定着까지 必要한 諸般事項을 執行할것이라고한다.

三

그런데 今年度 滿洲開拓民의 統計를 보면 벌써 一萬一百四十三戶 五萬三千四百八十二名이 나되고 또 이들 開拓農民은 集團開拓과 集合開拓의 두種類로 區分할수가 잇다 元來 朝鮮開拓民은 昭和十二年度 부터 十五個年동안에 十五萬戶 七十五萬名을 目標로 計劃하엿스나 그러나 朝鮮開拓民은 國策移民으로 開拓民이 되는同時에 이計劃의 一部를 變更하여 從來보담 더욱 만히 入植을 시킬것으로 內閣에 設置된 開拓民審議會에서 決定을 보왓다고한즉 滿洲開拓民에게는 두가지의 關係라고 아니할수가 업는同時에 一般社會에서도 이와 從行하여서 開拓民數의 增加와 並行치아니 하면안되게 되엇다. 그리하여서 開拓民數의 增加와 밋이에 따르는 機關 即開拓民協會가튼것을 積極的으로 實現치아니하면 안될것이다.

四

그러나한가지 注意할 點은 從來의 經驗으로 보아서 어떤機關이 생기면 그目的하는 事業의 成就로 因하여 國家社會에 有益하게 된다는것 보다는 차라리 어떤 境遇에는 老朽人物의 扶養所가 되어서 有耶無耶中에 萎靡되어버리는것이다. 開拓民中央協會가 胎動되고 誕生되거든 眞正하게 國策移民인 朝鮮의 開拓農民을 爲하여 血과 汗과 誠과 熱로 일에 當하여 目的을 貢獻하는데까지 自己犧牲이라도 不辭할 有爲人材를 拔擢하여 適材適所의 原則下에 配當하도록 하지아니하면 안될 것이요 이리하여야만 事業이 有始有終의 美果를거둘수 잇슬것이다.

# 貿易省案依然難航

# 今年內實現은絕望

## 對外省諸問題未解決

【東京電話同盟】貿易省設置準備委員會에서는 唐澤準備委員長이中心이되어 關係各省當局과 個別的으로 連日協議를續行 官制案의整備를 急히하여 商工, 農林拓務의三省關係에 關하여는 大體로具體案作成에 對한 豫測이서게되엇스나 압서外務省事務當局과 紛議를일으킨

一、商務官의 任免權을 當分間外務大臣에 存置하는件의 官制上의 表現形式

一、通商局으로부터 貿易省에移管할事務의範圍等 二點에對하여 는法制局參與委員會側과外務當局側과의사이에 아직意見一致를보지못하엿는데 今後 極히 圓滑로 準備가 進捗한다하드라도 結局 勅令案은 百餘件에 達하므로 全部整備되기까지는 早터도 來月中旬이될것으로보인다 그리고豫定대로 官制案이完成되어 直時樞密院에 御諮詢의手續을取하더라도 樞密院의 審議는적어도 約一個月의日數를 要할터이므로 政府의생각대로 年內의實現은 到底不可能한바로 來春으로 너머가는수밧게업슬것이다 (寫眞은 唐澤會長)

### 梅津司令官 外相과要談

【東京電話同盟】梅津關東軍司令官은 十八日午後二時 外務省으로野村外相을訪問人事를한後 約一時間에亘하여 滿洲事情其他에對하여要談하엿다

# 陳誠의建議로 蔣, 共黨에讓步?

## 國共關係打開에全力

【香港十八日發同盟】重慶來電에依하면 最近共產軍이 山西로부터 北部陝西에 撤退하고 周恩來等共產黨領袖가 重慶政府의 川劃務를 拒絕함에依하여 國共關係가 至今未曾有의 危機에直面하게 되엇는데 이가튼 重大한 難局에 當面한 蔣介石은陳誠의 建議에따라 共產黨에 重大讓步를 決意할수밧게 업다한다 陳誠의 建議라는것은 日本軍이 中南支方面에서 새로운軍事行動을 일으키게 되엇스므로 此際 共產黨의 武裝暴動에抗爭하는것은 不可能한 關係로共產黨에 讓步하려는것이다 그結果 蔣介石은 國共關係破裂을防止하고 或은 적어도 破局을將來에 미치는것보다 唯一한 手段으로서 一方에잇서서는 될수잇는限 六中全會에 對한 共產黨側提案의提出을 阻止하고 他方에서는 程度의 讓步를하여 國共의關係를 調整하는權限을 最高國防會議에 賦與하도록 中央執行委員會中의 元老派와 右翼派를說得하는데 最後의努力을 試하고잇다한다 陳誠의 建議中에는 다음가튼 條項을 包含하고 잇다 即

一、和戰問題, 和戰問題에 關하여는 共產黨이 徹底抗戰을主張하는 事實에 鑑하여 目下開催中의 六中全會에서 徹底抗戰의 原則을 再確認하는同時에 汪兆銘의 新政權에 對하여 絕對反對의 態度를 表明함

二、一黨專制問題 共產黨의要求를 滿足시키는同時에 汪兆銘及其一黨에 依하여開催된 六中全大會가 國民精神上에 미치는 影響을 減殺하려고 速히 國民大會를 召集하여 憲政政府를 樹立함 그러나 이國民大會의 召集과 同時에延安政府의 解消를 共產黨에要求함

三、國防政府創設問題 各黨間의軋轢을 改善하려고 抗戰建國의 國民黨 헤게모니에 影響을 미치지안는限 中央과 地方政府의 行政事項改革을 實行함 이리하여 各黨各派團體로부터 人材를 集中함

四、共產軍待遇問題 第八路軍(共產軍)에對한 軍費의給與와 被服의供給等에關하여 正規軍과 同樣의待遇를함 但八路軍의兵員數는 別로決定하기로함

五、二重行政組織改良問題 陝西, 甘肅, 寧夏를 爲始 邊境地區는 多數의區或은 縣의國共兩黨의 二重行政을 廢止하여 紛爭範圍를 合理的으로 解決하고 游擊戰區特히 河北山西山東各省에서는 國共兩黨間及 그軍隊間에 境界를 定한다 그러나 右安協案은 共產黨의 最大讓步인 政府機構改革에關한 左의二案에 何等言及치안햇다

一、反日各種政黨의 法的權利의 承認 換言하면 共產黨及他黨으로하여금 法律的精神的으로 國民黨과 平等의地位에설것을 承認할것

二、抗戰陣營에서 安協者及降服의傾向잇는者를 排斥할것

그러나 右의第一案에關하여는共產黨側의 宣傳活動이 三民主義의 限界를 逸脫치안는다면 許容될것이다 그리고 國民黨以外의 諸黨에對한 豫防措置는 政治的操縱으로 緩和될것이다 그러나第二案은 어떠한方法으로 비록될것으로보인다

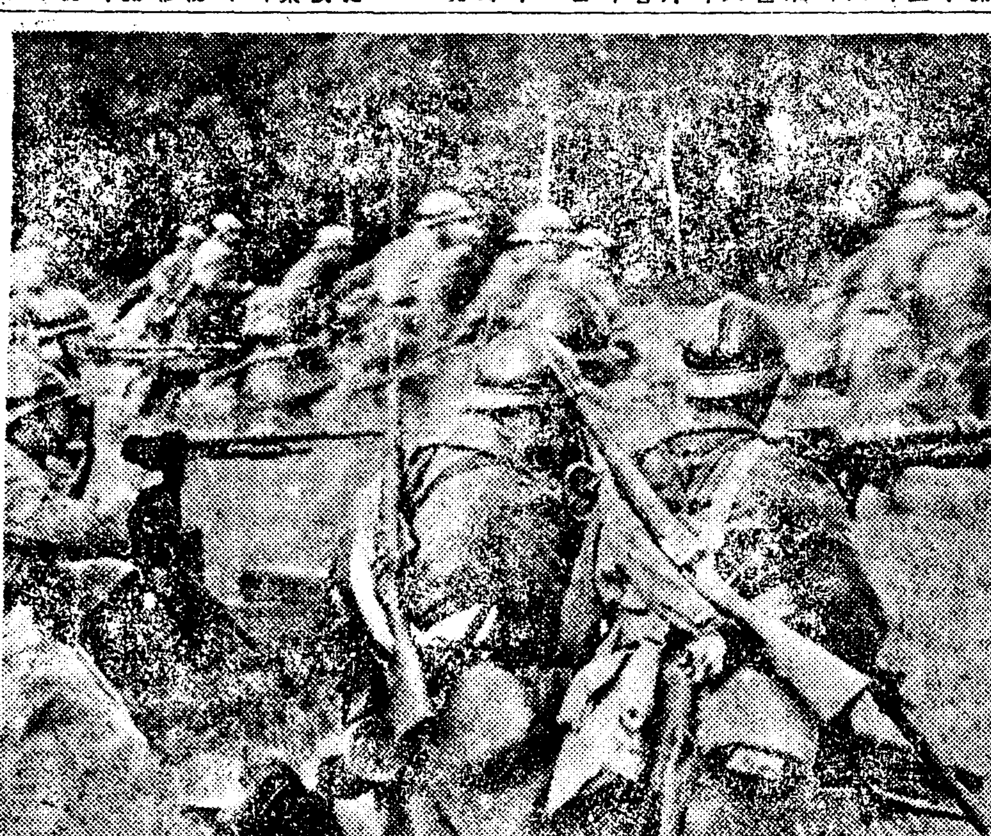

◇……마지노線 附近에서 活躍하는 佛機關銃部隊……◇

### 北白川宮第一王女 御命名의儀

【東京電話同盟】北白川宮御殿에서는 지난十三日 御誕生하신 第一王女의 御七夜인 十九日午前九時부터 高輪南町의 御殿에서 御命名의儀를擧行 左와如히 御命名, 宮內省으로부터 發表되엇다 御殿에서는 午後三時부터 宮殿下여러분을奉始하사 御近親者를招待하사 時局下인만큼 內的으로 御祝賀하섯다

宮內省發表 今般御誕生의王女殿下는 肇子로 御命名하섯다

# 邕欽公路敵殲滅

## 我軍防城、欽州에서出擊

【龍門島에서十八日井上同盟特派員發】廣西作戰開始以來 이미 四日第一段階인 廣東省雷州半島以西의 作戰을 佛印루트의 關門인 欽州及 防城을 뒤로하여 攻略하고 同地方守備의 敵新編十九師의 主力은 모두 北方山中을 向하여 遁走하엿는데 中部邕欽公路에 沿하여 各線에서 殘敵을 排除하면서 水陸合하여 毎日百里에 가까운 快速을 繼續하고 잇는 某部隊는 三木, 金澤의 先頭部隊를 부쓰며 進入 省境을 넘어서 一千키로地點을 瞬息間에 突破하고 更히 ○○으로向하여 快進擊을 續行中인데 이壓倒的 中央突破作戰에 兩斷된敵은 省境을 넘어遁走하는 機會를엿보고잇코 邕欽公路左右의山地에 各各 集結中을 探知한 我部隊는 이것을殲滅하려고 昨日防城으로부터 今夕刻欽州로부터 各各出擊 殲滅을 開始하엿다

### 高須最高指揮官 〇〇基地視察

【〇〇에서十八日柴田同盟特派員發】高須南支方面海軍最高指揮官은 十八日午後二時參謀長以下幕僚를 帶同하고 旗艦〇〇으로부터 海軍航空隊基地를 訪問하엿다 今回敵前上陸大作戰開始以來 처음上陸이고 新設된 機構에올라간 同中將은 〇〇部隊長의案內로 詳細히附近一帶를 視察하고 連日奮戰을 繼續하는 航空隊員과 基地占領에 殊勳을세운 陸戰隊員等에對하여 懇篤한 激勵를하고 同三時三十分小艇으로 歸艦하엿다

### 黃大偉蹶起의波紋

【廣東十八日發同盟】黃大偉將軍이 引率하는 廣東軍의 蹶起는 恰似燎原의불과가치 일직和平救國을 要望하는一般民衆의 希望에 投合, 各地에서正規軍及 游擊隊에大打擊을주고잇는데 特히 將軍蹶起의地 澄海附近一帶에는 그傾向이 顯著하여 澄海北方四킬로 樟林을爲始 浮山黃丘等의 游擊

### 獨空軍活躍

【伯林十八日發同盟】獨軍司令部公表 獨空軍의偵察機一隊는 十七日佛國의 보르도附近에 一隊는 쉐트란드와 오크란드 諸島附近까지가서 偵察을 하엿다그리고 同日 英機二機가 위르헤름스하펜軍港을 指目하고 攻擊하여 왓는데 海軍防備의 高射砲로 擊退되어 英機는 爆彈을 投下하지못하엿다 이날 西部戰線에서는 小規模의 地方的偵察戰이잇슬뿐이엇다

# 反獨暴動事件으로 "프라하"에戒嚴令

## 獨逸側徹底彈壓方針

【프라하十八日發同盟】十七日프라하에勃發한체코獨立分子의 反獨暴動事件을 契機로 보헤미아, 모라비아保護領의 空氣는 不穩하엿는데 체코總督府는 十八日프라하附近及크라도노·베라운·호르조비츠諸地方에 戒嚴令을 施行하엿다 但右戒嚴令은 獨逸市民에對하여는 適用되지안는다

【紐育十八日發同盟】紐育에達한 歐洲方面에서온 各種情報를 綜合하건데 十七日勃發한프라하反獨騷擾事件은 매우頑强한모양인데이에對하여 獨政府는徹底的彈壓策으로써 臨하고잇는것으로解釋된다 即체코의 모든大學을今後三年間 閉鎖할것을 宣言하고 重砲를가진 나치스突擊隊를 프라하로 派遣하는等으로보아 彈壓方針을 엿볼수잇는데 아에反하여 체코人은 極刑으로써 嚴重히 禁止함에不拘코 日夜外國의 라디오放送을 聽取하여 國際情勢에 精通하고잇는模樣으로 이것은 最近 同地를脫出 紐育에 온 猶太人의 告白으로도 確定하고 그리고 프라하, 伯林間電話는十八日에이르러도 開通치안코 獨逸新聞은 체코學生九名銃殺記事는 全然揭載하지안엇다

### 自重을要請

#### 체코大統領放送演說

【프라하十八日發同盟】체코에서의 暴動事件은 意外로 大規模의것으로 獨政府는 이에 峻烈한 彈壓을내고잇는데 체코大統領 하하博士는 十八日라디오를通하여 放送演說을하여 最近의暴動은 도리어 체코에게 許諾된 地位를 危殆케하는것이라고 全國民에 秩序維持를 要請하엿는데 그要旨는如左하다

最近에일어난 諸事件은 도리어 지난三月十六日히틀러總統이 容認한 체코의地位를 危殆케하는것이다 至今까지 行動에 節度를 지켜온 체코人民은 暴動行爲를 敢行한 無責任한 少數人으로 하여 그生活이 威脅當하고잇다 이것은 余가 가장 遺憾으로 생각하는바이다 이들 不穩分子는 敵國의 宣傳과 체코의內政에 干與할 權利를 가지지못한 亡命者들에게 影響을바든 可憐한 徒輩들이다 余는 체코人民에게 平和와 秩序를 維持하기를 衷心으로 要請하는바이다

### 倫敦에爆彈事件

【倫敦十八日發同盟】十八日夜倫敦繁華街피카데리興業街에서 燈火管制의 漆闇속에서 突然세번이나 爆發事件이 일어나 이轟然한爆音은 倫敦市民을 놀래게하엿는데 이急報에接한 警官隊가 現場에 急行警戒를 하고잇다 이爆發事件은어떤者가 爆彈을던진것으로 이것으로 商店數棟이破壞되엇는데 人命에는 何等被害는업섯다그리고 警察當局에서는 이爆發事件을 오래동안 고요하던 愛蘭獨立義勇軍의 所爲라고하여 犯人을 嚴探中이다

# 英、佛海岸一帶에 獨、機雷敷設

## 各國航行商船에威脅

【倫敦十八日發同盟】英國海軍省發表 和蘭商船시몬·보리바號(八·三〇九噸)는 英國東海岸近海에서 機雷에 抵觸되어 擊沈되엇다 이것은明白히 獨逸政府에 依한 國際法違反及 人道無視의 行爲이다 機雷는 何等의 通告업시 英佛海岸에 敷設되엇는데 英佛及中立國의 船舶이 航行하는 獨逸側의 意圖는 此等船舶의 擊沈을 目的으로한것이 疑問할 餘地가업다 그런데 시몬·보리바號가 沈沒되엿다는 이러한通信發表에 依하면 同號의乘組員及乘客中 約百四十名은 行方不明인데 生存者二百五十名은 英國東海岸의 某港에上陸하엿다

【倫敦十八日發同盟】和蘭商船시몬, 호리바號는 十八日英國東岸近海에서 機雷에抵觸沈沒하엿는데 이에앞서 同號遭難地點附近에서 商船二隻이 同樣機雷에抵觸하여大破하엿다 그런데 此等商船이 遭難直後近接하여 停船하고잇는때 마침英佛海峽航行中의 시몬, 호리바號가 右地點에 이르자 同號도또한 機雷에抵觸되어 犧牲이된것이다 但大破한 右商船二隻은 沈沒을免하여 近處港에 到着하엿다

### 世界週天

北海上陸作戰決行 我陸海軍精銳는 緊密한作戰下에 十五日南支東京灣北海附近에 奇襲上陸을敢行하엿다 今番作戰의 意義는 南支封鎖强化에 잇는데 北海는 南支에잇서 重慶의 補給路이다 上陸部隊는 頑强한 敵의抵抗을 排除하고 作戰開始以來 僅僅二日로써 防城및 欽州縣城을 占領하고 이어서 廣東廣西省境의 險을 突破 十七日 夕刻에는 大塘墟를經由 廣西省內에 進入하엿다.

日蘇交涉開始 日蘇間國交調整은 노몬한事件解決以來好轉을보게되어 北樺太漁業問題, 北樺太石油石炭利權 東鄕大使와 모로토프外務委員과의 사이에 이미이에關한 交涉이 進行되고잇는데 十五日野村外相은 駐日스메타닌大使를 招致하고 約五十分間會談을 하엿는데 席上野村外相은 爲先日蘇漁業條約改訂에 關하여 同條約이 今年末까지로되어 잇스므로 速히 交涉을 開始하자고 提議하엿다 其他日蘇間의 懸案에 對하여서도 意見을 交換하엿다 이리하여 莫斯科에 竝行, 東京에서도 日蘇交涉을 開始하엿다.

### 英佛、白和提議拒否

지난七日 白和兩國元首의 平和斡旋提議에 對하여 英國王조지六世께서는 十二日 白和兩國元首에 對하여 回答을 發하섯다 余는 余의 政府가 이提議에 對하여 考慮할것을 要望한다」고 婉曲히 和平提議를 拒否하엿다 또 佛國大統領도十二日 白和兩國에 對하여「平和克服은어제든지 佛國으로서는 어찌할수업는 바로서 獨逸의 態度如何에 잇다」고 英國과가치 和平提議를 拒否하엿다

### 발칸六國蘇解說

獨蘇伊三國의 발칸進出에 對抗하기爲하여 발칸諸國은 各各國防自衛策에 腐心하고잇는데 十一日 AP북하레스트電에 依하면 羅、勃、유고、希、匈、土六個國은 最近에 歐洲戰爭繼續中은 서로 敵對的紛爭및 領土的 要求를 하지말자는 諒解에 到達하엿다고한다 이것은 伊太利의 발칸中立블럭樹立策이 奏功한것이다

# 大行山脈의 共軍을包圍

## 晉察邊區掃蕩急速展開

【北京十八日發同盟】大行山脈의 白雪을차고 進擊, 極力그 包圍網을 縮緊하고잇는 我掃蕩部隊는 寒冷峻險을 무릅쓰고 急速히 展開하고잇는데 邊區로부터 西遁하여 大行으로 圖謀한다 下의 第百二十師는 이미 陝北으로 向하여 移動하엿다 第三百五十九旅(○縣南部○○地에 駐屯하고 잇던것)를 除하고 主力은 依然邊區內에 殘留 第三百五十九旅의 로서 ○縣南方山頂에잇던 第三百五十八旅가 移駐하여 잇는것이 判明되엇다 即第十八集團軍外廓關係로서의 游擊隊獨立 第一師로부터 第六師에 이르는 六個師 約一萬六千이 占領하고잇고 軍指揮官으로서는 第三百五十九旅團旅長 蕭克 政治指導者로서는 聶榮臻이 이에當하여 邊區組織에 狂奔하고잇다 一擧에 西北移動을行하는것이것을避하는 것가치보이는데 時日을遷延하는 中에 完全히 包圍網에 陷入되어 寒冷과 險難의 山頂에잇서 孤立無援 刻刻殲滅의運命을것고잇다

### 唐河殘敵擊破

【石家莊十八日發同盟】京漢線西方에 潰亂하는 殘敵을 各處에서 追擊하면서 保定方面으로부터南進 唐縣西方을좇으는 唐河의東岸에到着하엿다 新見部隊는 唐河를건너서 蔡公의西方에 堅固한 陣地를構築하여 이에依據하여 我進擊을阻止하려던 二千餘敵에對하여 十七日早曉半晉 連絡하고 잇는河中에 나문저뛰어들어가 壯烈한敵前渡河를 敢行하엿다 敵은 對岸陣地로부터 猛射를퍼부엇는데 我將兵은 이에屈치안코早曉의 敵前渡河에 成功하여 敵에猛攻擊을 加하엿다 敵도 이곳을 最後의 基地로하여 抵抗頑强을 極하엿는데 드디어 我果敢한 攻擊에견디지못하고 堅固한陣地도 支持하지못하고 激戰實로 十時間後에 陣地를버리고 西方으로潰走하엿다 때는午後二時 敵遺棄死體 實로三百五十四 鹵獲品小銃九〇 其他電話機, 彈藥, 糧秣, 被服等多數에達하엿다

### 英、米에飛機發注 于先二千萬弗

【紐育十八日發同盟】紐育駐在英國武器購入委員은 十八日 캘리포니아州 某飛行會社와 總額二千萬弗의 飛行機購入契約을 締結하엿다고 發表하엿다 右飛行機는 練習用飛行機六百臺 其他各種飛行機部分品인데 製作이完成될時에는 아마 加奈陀政府에 引渡될것으로보인다 그리고 英國航空機發注는 武器輸出禁止條項廢止以來 今回가 最初이다

### 細萱中將來京

【釜山電話同盟】新任旅順要港部司令官細萱戌子郞中將은 十九日朝 關釜連絡船으로 釜山上陸 곳「아까쓰기」로 京城으로向하엿다 京城에서一泊한後 赴任할豫定이다 그리고同列車로 東上中인 速水城大總長 田川京城商議會頭等도 歸京하엿다

### 日曜氣配

【大阪電話商通】十一月十九日 ▲株式 雖株에對한 物色買氣는 依然不退하여 循環的으로 强調인바 淸算은 當限物管當目前에는關係로 玉整理에 專念休養場面이다 休日中氣配로서는 內外情勢의推移를 注目하여 人氣는不變인中에도 堅調이다
東新 一六六〇〇 大新 六六〇〇 新鐘 一三六〇〇 滿業 六六〇〇
▲綿布 現物은堅調인데 滯荷處分의對策待로 氣配不變

### 八面鋒

◇ 中共問責案으로 六中全會騷動, 紛糾, 離反, 分裂, 破滅로 一路黑暗。

◇ 那曉의 占領으로 鐵箱嚴西도 一角崩壞。

◇ 通商의 前途에 日米가 關心, 米國의 識者가 東亞의 新事態를 認識하면 問題는 簡單。

◇ 戰時經濟의 共同處置를 英佛講究, 세간사리까지 한통으로 한다면 英佛聯合이 아니라 英佛一家。

◇ 우만스키와 웰스가 會談 惡化一路의 米蘇가 또무슨 生覺이 난貌樣。

◇ 一擊之下에 米峯關東 摺伏。 快哉 朝鮮軍의 凱歌。

◇ 滿洲開拓民協會가 誕生된다고 荒涼曠野에 對한 一朗報。

民事令改正을中心한 揭載論文今日休載

今日本紙四面

廿日封切

靜かな水の池の面に小石一つの波紋 その一つ一つに人の世の哀しさうつりゆく女
桑野通子 木暮實千代 德大寺伸 細川俊夫 日守新一 水川八重子 羽田登喜子 共演
女性と戀愛 銃後の女性はどう生きるべきか 女性の生きる途を示すこれは銃後の戀愛戰線の偽らざる報告!!
監督 原研吉 原作 林芙美子 東西朝日新聞連載
パラマウント特作日本版 セオドア・リード監督 ドロシイ・ラムーア マーサ・レイ 主演
笑ひの奔流! 南國調のロマンス! 踊りと唄と闘牛と マリムバ國・情熱のメキシコ!!
宣傳部員募集
明治座

廿日ヨリ
前篇 日本の妻
報道戰線の花と散つた勇壯なる新聞記者の妻! 未亡人と呼ぶには餘りにもうら若きその妻の多難なる人生を描く感激と涙の雄大篇!!
川崎弘子 夏川大二郎 高倉彰
青髯八人目の妻
人も知る、青髯と云へば、その七人の妻を殺して惡名一世に轟いた稀代の色魔である。だが此の映畫の主人公は、至つて氣輕に妻を七人も離婚したといふ、金持で、氣儘な樂天家に過ぎない
エルンスト・ルビッチユ監督 ゲーリー・クーパー クロデット・コルベール 主演
大陸劇場

20日 1日限
特別有料試寫會
ブルグ劇場 BURGTHEATER
50セン均一
巨匠…ウイリイフオルスト…監督 東亞商事維納トビス特作日本版
ウエルナー・クラウス ホルテンセ・ラキイ オルガ・キエホーワ 共演
若草劇

每日食口가모다 잡서주십시요 榮養滿點입니다!
理想의 營養劑
V·ABCD綜合劑
コンビター
製法特許 賣元 武田長兵衛合名會社

脊髓病 手足麻痺骨筋麻痺痛 脊骨突出龜의背와如히
明石市中町 太平堂製藥社

診療九時ー六時 休診第一第三日曜 (パコダ公園東側)
齒科醫院
京城樂園町一四六番地 電話光化門③二二九一番

各種ミシン
商工省推定 優良國產
特許 コントロールミシン
實用的優良國產 アイデアルミシン
カタログ進呈 鮮滿各地に販賣店有
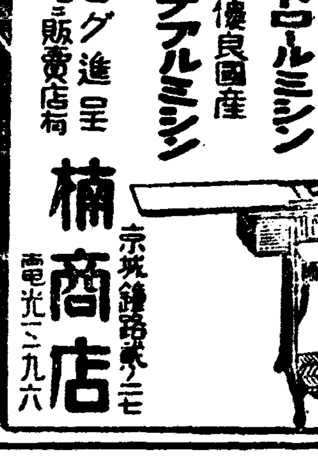
楠商店 京城鐘路

# 生產力擴充計畫强化 明春、國民徵用令發動

## 土木建築技術者와 勞務者를 大量으로 强制動員코저 法令實施後로 最初의 適用

명년도물자동원(物資動員)계획은 사변이 제이단계에 들어간 만치 상당히 방대한바 잇는데 이에따라 인적자원(人的資源)이 또한필요하다 명년도의 물자동원계획은 대부분이 생산력확충(生産力擴充)에 관한것인데 이 생산력확충은 당초소화십륙년도까지 그시설을 맛치기로 예정햇섯스나 뜻밧게 제이차 구주대전이 발발하기때문에 아모리하야도 십륙년도에는 못될것갓지 아니하므로 정부에서는 이방면에 최대한도의 주력을하기로된것이며 따라서 총독부에서도 명년도부터 물자동원계획을 대대적으로 확장하는 동시에 인적자원동원도 대규모로 단행할방침이다 그리하여 총독부에서는 생산력확충에 가장중요하고 또 대다수를 점령하고잇는 토목건축관계사업에 필요한 기술자또는 로무자(勞務者)를 명춘에 대량으로 동원시킬터이다 그런데 이번에 동원시키는 토목관계기술자또는 로무자는 보통으로 모집하는것이 아니라 지나서 시월일일부터 실시한 국민징용령(國民徵用令)에 의하여 강제징용하는것이다 이것은 징용령을 실시한후에 처음으로 적용하는것인데 금후로는 토목건축관계뿐아니라 다른방면에 판계되는것이라도 생산력확충에필요한경우이면 얼마든지 계속하여 강제징용을 단행할방침이다

# 今曉新設町에强盜

## 短刀가진 覆面漢이 人家襲擊코 金品을强奪

연말이 닥처온지금 동대문서관내에서 또다시 강도사건이 생기어 시민의 신경을 날카롭게하고잇다 십구일오전세시 부내 신설정(新設町)이백칠십구번지 토목청부업 배의식(裵義植)씨집에 노동자모습에 국방복을입고 복면을한 설흔살가량된 사나이가들어와 곤히 잠자고잇는 주인을 발길로차서일으켜가지고 서치가량되는 단도를 내어밀고 돈을내라고 위협하엿다 배씨는 의외의일에 겁을집어먹고 곳수머니에넣두엇던 현금 십삼원과 「크롬」회중시계한개를 내어주자 범인은 「경찰에알리면죽인다」고 위협하는말을하고 유유히 나가버리엇는데 급보를받은 동대문서에서는 각서에 수배를하고 범인을 엄탐중이다

# 京畿儒道聯合會 今日結成式擧行

황도정신에 기한 유도(儒道)의 진흥및 도내유림의 연락등제를 도모키위하여 결성된경기도유도연합회의 결성식은 십구일오전열시 도회의실에서 염원(閻丙)학무국장 감기(甘慶)지사를 비롯하여 유덕영(尹德榮)대제학 민병석(閔丙奭)자작 추수위참의 부윤군수 유림등약육백명 출석하에 열렷다 먼저 감기지사의 사회로 회의를열어 궁성요배 국가봉창 묵도이어서 유림대표의 취의서의낭독 회측결의 임원씨명발표후 감기회장이 식사와선언문의 낭독을하고 남(南)총독의고사 윤대제학의 축사등이잇섯고 황국신민의서사제창 성수만세를 삼창하고 열한시반경 식을마첫다 또한 동회에는 총무 교화 교육 경리의사부를두고 회장에는 감기지사 부회장에 이창근(李昌根)김영(?)한상룡(韓相龍)도회부의장이 취임하엿다 그리고세칙으로 각부군에 유도회(儒道會)를두고 부윤군수등이 회장이 된다

宣言… 一、京畿道內儒林의 統一된團體를組織하여 皇道精神에立脚한 儒道의振興을圖함 二、國民精神總動員의 趣旨에從하여 널리 忠孝道義의 信念을涵養하므로써 皇國臣民으로서의 團結을堅固히할것을 期함 三、東亞新秩序建設의 國是에則하여 東洋文化의 眞髓를 闡明하므로써 東亞永久平和를 爲하여 精神的聯繫를期함

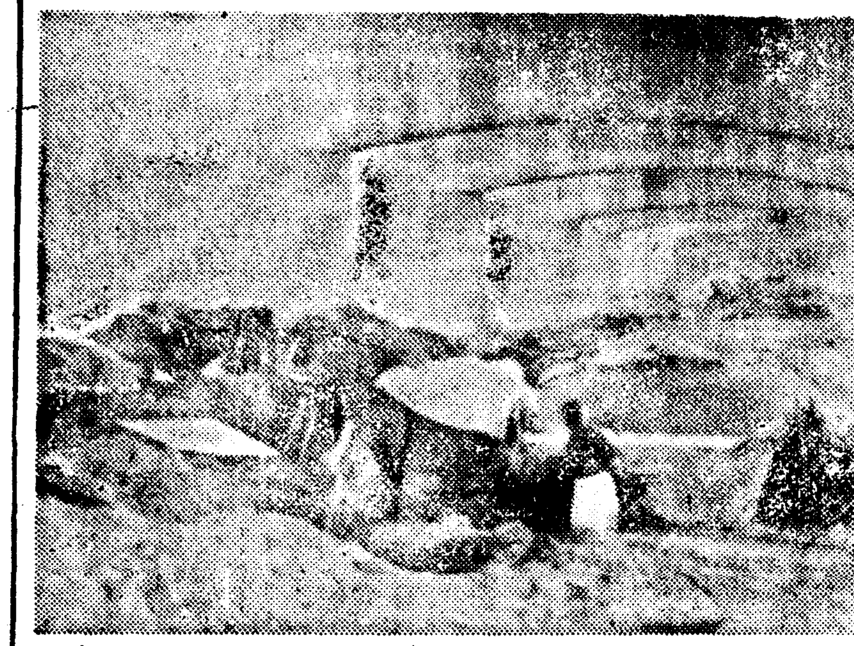

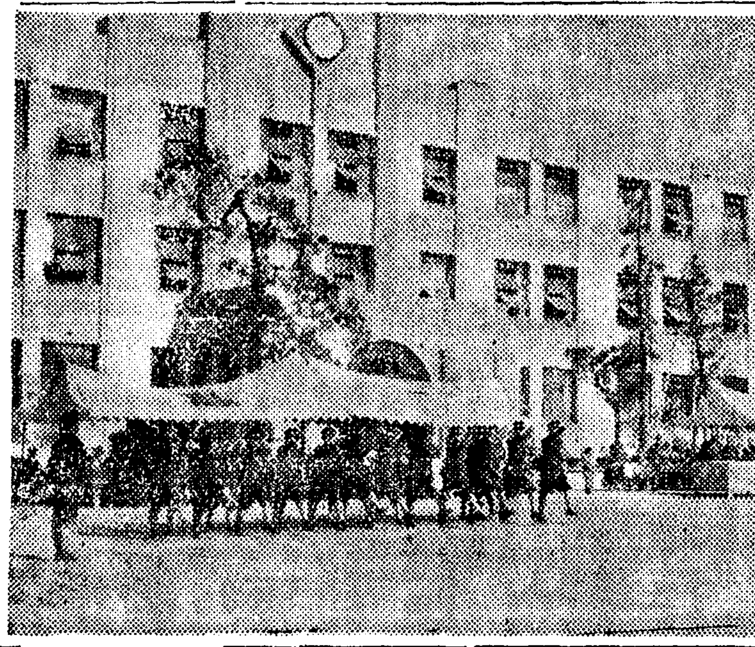

# 날씨는따뜻도하다

## 울뜻울뜻해도오지안는추위

십구일 일요일 경성의경오온도는 십삼도팔분으로 평년보다 칠도나노파 마치봄을 다시마지한듯한 따뜻한날씨다 이날 하늘은 맑게 개여 오래간만에 거리에는 사람이 넘처흘르고잇다 조선의 기온은 대체로 평년보다 노파서 륙도내지 십일도가 놉다

최근이삼일 드문드문부터는 소내기에 혹시 이비가갓나면 추어지지나 안흘가하는 염녀를 가지게하엿는데 연일 기온은 따뜻하여 연료가 귀한 이겨울에 여간 다행한일이아니다 그러나 시절은 이미입동이 지낫으라 언제또 갑가기 추위가 엄습할지 예측키는 어려우나 기상대경성측후소의 말을 들으면 아직 이삼일은 추어지지안흘것갓다

# 糊口는걱정업건만…… 겨우내住接이問題

## 漢江岸南朝鮮災民들의情景

올여름 한강수가 다리미테 모혀서 한강부락을이루운 남조선지방의 한해이재민들의 수는 당국의 철퇴명령과 날이치워짐을따라 점점수러들어 사백여호에 이천여명이나 되든것이 이제는 약오십호밧게 남지안햇다 이들은 한강에 새로놋는 철교공사장과 요새가 한창인 김장거리집꾼으로 잠버는 벌이는 일원삼사십전이나되므로 우선끼못고릴 걱정까지는 심하지안흔모양이다 지금 남어잇는 사람들은 충청남도의 사람들로서 옮겨울을나고는 다시고향으로 돌아가려는 사람들이다 그러나 당국질서 며칠전 이들은 부청에 이거명령이 아직도 계속되고잇서 겨울이나 지나도록 허락하여달라고 탄원을한일까지 잇는데 당국으로서는 이사정을 돌보기만도 할수업는노릇이어서 처단이 주목된다 (사진은 한강변의토막들)

# 不義兒壓殺코 一家四名被捉

【咸興支社發】처녀때의 부끄러운씨를 시집에가서 나케되어 리혼당하고 돌아오자 친정의부모가 그딸의 죄의씨를압살하여 암장한것이 탄키어서 일가족이 함흥서에 붓잡혓다 함주군 주지면 성흥리(咸州郡朱地面成興里) 최준림(崔準林)(四七)과 그족하 영방(榮芳)(二六)그의처 김상가매(金相梅)(二一)등 ... 그범죄내용은 피의자 복희(福姬)는 ... 함흥서에서는 며칠전 ... 경찰서에 걸거되엇다

# 敎育展示會

## 今日京畿中學에서

학교에서하는일을 학부형이아는것은 학교교육상 긴요한일이다 부내경기공립중학교(京畿中學)에서는 십구일오전아홉시부터 조선에서처음인 교육전시회(敎育展示會)를 개최하고 각학과수업상황、집단체조、분렬행진、전투교련등을일일히 되푸리하고 학예회를한다음 각교실에서학급담임선생과관계학부형과 생도교육에 대하여간담회를하여 참관한경향학부형천여명에게 만흔참고가되엇다 (사진은 경기중학에서)

# 用紙飢饉에雪上加霜으로 新聞用紙價引上은必至

## 商工省과의折衝結果、明春부터實施

사변이후 온갓것이 모두날개가돗친듯이 올라가기만 하는터이지만 아직까지 올르지안코잇던신문용지인 소위권취지(卷取紙)라는것이 올르게되엇다 이것은사변발발이후 그원료인「팔푸」를 비롯하여 여러가지 제조경비가 올랏스되 그제조회사인 왕자제지회사(王子製紙會社)와 북월(北越)제지회사에서 각신문사에공급하는수량은 줄일지언정 그가격에잇서서는 용감히 비티고지금까지 올리지안코 견디어오던터이므로 각 신문사에서도 아연 납(鉛)잉크 사진용품등 다른물건은 대폭등이되어서 적지안흔 타격을바닷스나 용지에한해서는 공급밧는 수량이 종래보다 줄어서 한수일동안에 면번씩감면지를 하는등 만흔곤란이 잇섯슬지언정 그가격에 잇서서는 조금도 곤란을바든일이 업섯다 그런데 금번들어서는 석탄이 비상히 등귀되는동시에 「팔푸」시세가 더올랏고 또 종업원의 임금과 종대참아오던 여러가지 곤란등으로 인하여 어쩔수업시명년이월부터 신문용지시세도 올려고야말게되엇다 그리하여 왕자북월양회사에서는 저간 상공성(商工省)과 협의절충을거듭한결과이미 상공성의 승낙을얻을 해까지 어든 모양이다 왕자제지회사는 구·일팔(九·一八)을까세한령이 실시되기전에 상공성에 그인상에대한 수속을 맛햇스므로 인상허가가는것이 필요엇시 그대로중인반하면 그뿐이나 북월제지회사는 구·일팔가지 복잡한 사정이잇섯스나 사위성세가어절수업고 또왕자회사는 인상하는데 북월회사만 억입할수는 업스니로 왕사、북월양회사가함께 명춘이월부터신문용지가격을 인상하게 되엇다 이가치하여 신문용지는 수량적으로 대단한 기근을당할뿐아니라가격까지 올르게된것이다 그리하여 신문용지가격이 오르면 법률으로 당연타일한대 이것은 여러가지 복잡한 사정이잇스므로 아직 어떠케될는지모르나 측구、일팔(九、一八)을까판게도잇고 또내지에서올릴는지 안올릴는지 그것도모르는노 소신 ... 어떠케하기는 곤란한문제이다 신문용지가격을 대폭적으로 인상하면 채산상을가할 신문대금도 올려야만할터이오 신문용지 가격인상이 극히소극적이면 신문대금은 올리지못하게 될것이다 하여간 조선의신문대금이상여하는 내지의그것에 추수할수밧게업는형편이니 내지에서 올리면 조선도올리고 내지에서그대로잇스면 조선노 그대로잇게될것이다

# 古川圖書課長談

이에대하여 총독부 고천도서과장(古川圖書課長)은 다음가치 말한다

신문용지가격을 명춘부터 올린다는것은 동경정보로써 알엇다 사변이후 다른물까는 모두올랏는데 신문용지가격만을 올르지안흔것은 왕사(王子)제지회사와 북월(北越)제지회사에서 봉공적으로 상당히 참허온것이라고 생각한다

# 投石反抗하는密航團 岩窟을襲擊捕盡

## 뿌로커首魁等七名釜山署引致

【釜山支社發】부산경찰서에서는 지난십칠일 야반을 기하여 서원총동원으로 밀항뿌로커의 일제검색을하여 뿌로커의 거두로 그들사이에 장개석(蔣介石)이라는별명을 듯는전과사범의 김유식(金有植)외 여섯명의밀항뿌로커와 피모집자 백이십여명을 검거하엿다 즉고등계원을 주체로한 특별고등반은가도(加德)... 이대에분승하여 밀항현장인 부산부 암남리(岩南里)해청소 안에이르러 수사되는 절벽아래잇는 암굴(岩窟)에 밀항자로변장하여기여 나려가자 그들은 벌써 육감이 움직이여 형사대의 출연을알고 몸매이를 던지며 대항하므로 석전을 한참전개한끄테 밀항뿌로커 주소부정의 전과사범 박재식(朴在植)과 파조용연(?) 채원주(蔡元周)등세명과 밀항자 백여명중 육십여명을 잡히라진 하였다 이통에 시원(市原)형사는 이수일치료의 상처를 바덧고 뿌로커 박도상처를 바덧다 그들은 출범하고 축배를 올리려고 준비해가지고간 도 압수하엿고 일당목도 산수(本山)부장 지회의일대는 목도에게선중의 통영군 도에게선중의 통영군(統營郡一邊面長承浦)대호환(大黑丸)을 습격하고 선수이봉락(李鳳洛)과 밀항뿌로커인 차종락(車鍾洛)과 피모집자오십여명을체 검거하여 일대경주를 ... 박재식(朴在植)과 일당 네명이 검거된후 다시 자동차로 서로 본서에 인치하엿다

# 京師와邱商兩軍勝捷

## 中等럭비ー豫選第一日

明年一月初에 甲子園球場에서열리는 第二十二回全國中等學校럭비ー大會에 出場할 朝鮮代表豫選戰第一日은 十九日午前十一時부터 龍山球場에서 參加한 京師、新義州東中、龍中、大邱商業、養正、培材、道商等 七個校選手의 入場式이잇슨後 正午부터 열리어 新義州東中對京師戰을비롯하여 熱戰을거듭한 結果 新義州와龍中이惜敗하엿다

(寫眞은 中等럭비入場式)

▲京師對新義州東中第一回戰 【審判―和田、山口、日野 先蹴―新東 開始十二時】

京師6(3…0 3…3)3新東

▲龍中對大邱商業第一回戰 【審判―高木、山口、日野 先蹴―龍中 開始午後一時十分】

邱商16(13…0 3…3)3龍中

# 蹴球界의終決戰！ 延、普戰은明日

## 一般에게無料公開

朝鮮學生蹴球聯盟主催의 秋季大學、專門蹴球大會第二日은 十八日午後二時부터 京城運動場에서열린바 前日의第一戰에서 勝利한 普專과大豫의準決勝戰은大豫가棄權하엿고 藥專을이긴 延專과 明二十日午後三時半부터決勝戰을 擧行할터이데 今年度蹴球界의 終幕戰으로 큰期待를 끌고잇다 지난六日의 綜合蹴球專門部決勝에 延專이 三對零으로敗한듯이라 延專이 雪辱할는지 또는普專連勝의 快績을남길는지 興味를자아내고잇는데 이記念할一戰은 學生스포ー츠精神의啓發로 一般에게 無料公開하기로되엇다

# 綜合籠球豫選 普專優勝

## 延專軍力戰惜敗

日本籠協朝鮮支部主催의 全朝鮮綜合籠球選手權大會兼全日本綜合籠球選手權朝鮮豫選 第二日은 十九日午後二時부터 安國町徽文小學球場에서 普專一勝의뒤를이어 自然的人氣속에열린바 接戰끄테 다음과가튼 스코어로 普專이逆勝하엿다

普專53(27…23 26…16)38延專 (審判 李恩春、金容武兩氏)

# 初等敎員卓球

京城私立初等學校長會主催의 第四回 男女初等敎員 卓球大會는 二十三日午前十時부터 ... 小學에서 行할터인데 參加者는 男子二十五名女子十六名이라한다

# 硏武舘昇段試合

硏武舘에서는 二十二日 午後六時半부터柔道定期昇段進級試合을擧行할터이라는데斯道愛好者의 多數參觀하기를바란다고한다

# 明日의運動

▲籠球＝中等籠球聯盟戰 第九夜 大東對廠新(六時三十分) 培材對徽文(七時二十分) 普成對中央(八時十分) 養正對道商(九時)＝昭和年會館內「코ー트」入場料十錢

▲럭비ー＝中等럭비ー豫選 午後四時 龍山球場

▲蹴球＝學生蹴球大會決勝、延專對普專 午後三時半 京城運動場 觀覽無料

# 天氣豫報

槪況 高氣壓은 支那方面에 七百七十미리짜리와 새로蒙古方面에 七百六十六미리 짜리가 擴頭하엿고 또朝鮮南部에도 局部的인것이잇다 低氣壓은 黑龍江中流城에 七百五十二미리짜리가 잇는데 天津附近에도 顯한 低氣壓이 잇서서 兩者가 不連續線으로 되어잇다 朝鮮北西部는曇、國境中部는 小雨가 내리고 其他는 晴이다 朝鮮氣溫은 中部以北은 昨朝보다 꽤올라가서 平年에比하여 三度乃至 十一度가高고 南部는大體로 平年과갓다

豫報 오늘밤은 흐리고 來日은 흐렷다가 개인다

昨日最高 十七度二 同最低 六度三 十九日朝最低 二度六 同正午 十三度八

사람의 인연이란 용이치안흔것이다 ▲친한 사람이니까 더 친절할수잇고、얼굴이라도 서로아니까 모른체못하는일도잇다 ▲도신세를지스니까 가려야할 의리상 어쩌다던가 그러치안흐면 호념에 이속을보아야겟스니까、납비대할수가업다던가▲사리에는 어그러지는일이라도 변이보독이 하다던가 또는 이속을 보아 그럴수업서 다던가해서 억지로힘에끌리어 안해도조흘일을한다던가▲세상에는 여러가지의일이 또여러가지로 사람에따라 일에따라 변하는수가만타▲그래서인연에는 조흔인연나쁜인연、여러가지인연이잇서 곳날에나타나는결과도 여러가지로 복잡해진다▲그러나 인연이란것은 맑으면맑을수록 빛나는것이니、제이의을떠나 묘(?) 마음속에서떠오르는 이해와 동정의소치라면 얼마나맑고 귀한것이될것인가▲땅에서 사람에게서 차즐수잇는 한울의복은 이런것일것이다▲차동이의 전도가 더욱복되소서

## 오늘의 라디오

第一放送 ▲午後六時 童謠 ▲同七時 同六時二十五分 修養講話 ▲同七時三十分 唱劇調 ▲同八時 (咸)西道 歌謠 ▲同八時三十分 絃樂四重奏 ▲九時 西道歌謠 ▲一〇時一〇分 레코ー드音樂

第一放送 ▲午後六時 對話 ▲同七時四十分 (東)浪花節 ▲同八時十分 (東)歌謠物語 ▲同八時四十分 (東)連續物語 ▲九時十分 謠曲

## 曆

▲十一月二十日(月曜日)陰十月十日▲干支―辛酉 ▲日出―午前七時十七分▲日南中―零時十九分▲日入―午後五時二十一分▲晝間―十時四分▲月出―午後一時三十五分▲月入―午前零時三十八分▲滿潮―午前十一時二十分―午後十一時五十五分

# 사람마음을自由로하는 催眠術의秘法公開

今東京市中野區小瀧町四二獨文書店에서『催眠術極意』가發賣되엇다 相對人에게催眠術을걸고卽座에자게한다면얼마나愉快하겟는지本書를一讀하면누구든지相對방시아니나小兒나一卽座에催眠을할수잇는法을詳細히說明한것이도反抗하는사람을『에이』하고一喝으로卽時催眠케하는秘傳도잇다더욱本書를읽고應用하면오즉자는것과그진말하는思想을自由自在로禁止할수가잇습으로누구나지어떤一生에얼마나도움이되는지모르겟다。

(內容의一部)＝神秘의催眠法＝自己催眠法＝動物催眠法＝記憶力을强케하는法＝時殊催眠＝萬病을곳치는法＝暗闇에보는法＝반다시試驗에合格하는法＝十種의秘法을公開함！ 催眠術은出世의手段으로도여러가지로利用된다。本書에잇는催眠術을習得하고자하는분은前記獨文堂에藥書로申込하야第四大阪洋裝美本會員特價一圓이로送本하야준다


廣告

ネクタイ ワイシャツ 洋品雜貨 御 京城本町 小三吉商店 電本七元

東亞 開城 참기름 東亞製油所

療治師短期養成 日滿政府特許 米國特許 器械鍼 灸 ○朝鮮鍼術治療院開業 全國無試驗開業 奧村療法朝鮮學院 京城府大和町三丁目五五

ツバメ寫眞機 無代進呈 ツバメ寫眞機商會

朝報案內 求人 砂金鑛 出願案內

生徒募集 墓主를차짐 郭根玉

家庭萬寶 黃金時代 手足

茶房의푸른꿈 그리운그대 金綾子 流行歌 오케ー레코ー드 OKEH

東亞工科學院生徒募集
一、募集科 機械科 電氣科 土木科 建築科 (一個年卒業) 測量科 製圖科 (專修科 六個月卒業) 各科 六〇〇名
一、入學資格 小學卒業程度 願書締切 十一月末日 考査期日 十二月三日
詳細는 規則書(要郵券)請求
京城府慶雲町八八番地 電話(光)三八四五番

神經痛 ロイマチス 白王華
說明書 無代進呈
白王華는 獨特한皇漢藥으로 效能顯著한것은 使用하시면 알게되실것입니다
◎藥이란 몇번이든지 먹어서보아도 낫지안흔분들도 ◎여기效力卓拔한白王華가잇스니 安心하시라 ◎確信을가지고 勸하는바입니다
京城府府社町八二 株式會社 榮有堂朝鮮配給所

# 咸南의增米計畫

## 昭和廿年까지에廿九萬石增收

## 明年度의豫算에編入

【咸興支社發】 함남도에서는 동부의 산미증식계획에 순응하여 명년도부터 기성답의관개개량 공사개량 그리고신개답등으로써 오개년사업으로 계속하여소화이십년에이르러서는 이십만구천석이나 대증수를할 계획을세우고서 명년도예산에 짜고잇다 그계획의내용은 아즉비에부치고잇스나 대강의개황을지서보면위선 수리조합(水利組合)구역의이만평을 다시관개시설을 개선하든지 또는용수개량을하여서 증수를도모할터이며 도수조여내에서 일천사백정보를 개답할계획이며 하기로되엇다 그 도이외에행하여 소규모 토지개량으로 사천육백정보의논을 지정하여 관개시설을 개선하는동시 다시일천정보의논을정리하여서 증수를하기로되엇는데 이러케개답도개선할 총면적은 이만칠천정보로 실구년도까지 완성하여 소화이십년도에 와서는 일약이십만이천석을 증수키로되엇다고한다

# 査經會先生이行方不明!

【平北】 평북 벽동(碧潼)예수교회는 천여명의 교도를가지고잇는 큰교회인데 금번 사경회(査經會)를 열기로하고 수삼첩부터 그선생을물색하던바 맛참내 평양 임모(林…)목사를 강사로 허락이되어 만반준비를다하고 기일을 기다리던바 지난 십사일 당지도착할 예정이엇스므로 그날을것을 미든 일반교도는 남녀노유 비롯하여각처에 선부와 선원들 다수가 선생을 마즈려 경룡장에 나아갓스나 오리라고 미덧던 선생은 오지안허 혹시 어찌하다가 하로가느저지것으로 그이튼날로 그이틀로 미루어 예정일을 수일후 교도가 나어갓스나 그는 종시 오지안코 하다이에 일반교도는 극도로당황하나머지 그의 본댁을 비롯하여각처에 선보와 선회를 그종적을 탐지하엿스나 종시알바가 업서일반은 크게낙망하고 지금으로도 다시 강사를 구하기에 급급하다고한다

# 木船이遭難

## 危機一髮에救助

【海州】 황해도 옹진군용연면어화도(漁化島)사는 김만준(金萬俊)외 한사람이 용호도(龍湖島)에서 지난십일오전아홉시경에 목선에화물을 만재하고어화도를향하여 항해하던중 전기 두섬의중간되는해상에 이르럿슬때에 돌연광풍이 일어나며노도 망낭이일어나서 선체가 동요되며 전복의위기일발에 당하여두 선원은 당황하고잇슬때에 그때마침용호도행산에 산보로 올라갓던사람이 발견하고 곳수재소에급보하엿스므로 주재소에서는 황해도사시현장의 배를타고 현장에 급행하여 인명과선척을모두 구조하엿다고한다

(長淵)의연료까지오고 무고한자 울타리만가고잇다한다 누보한바와 갓거니와 이제는그나마 구지부족으로 돈을가지고도 천신할수가 업다는데 원래장연은 곡물을보는 와견만해도 연료보충이 절대지로 매년사천미소에서 산너헤벗슨데 금년에는 이지방의 한발때문에 각처미소의 한산으노 양겨상흉이 전부하여강착갑시 그러케 폭등하고잇다한다 업중이 박부한 일반오천은 민의피곤도체가중대시된다고한다

# 咸興商街에大火

## 獸肉商一棟七戶半燒

【咸南支社發】 함흥부내 일오전열한시오분 함흥부내 본정이정목 이백십일번지 수육상 김삼석(金三錫)의집에서 불이낫는데 삽시간에 그이웃집이 이종학(李鍾鶴)김태겸(金泰謙) 유성환(尹成煥)이생길(李生吉) 김진수(金晉洙)등여섯수육상이 모두반소되고 열두시삼십분에꺼젓다 원인은 발화된 김삼석의 집이 바람결에 옹겨붓튼것이라고 하는데 구시장의 가장번잡한 상점거리인만큼시는대혼잡을이루엇다 손해는 조사중이나 대개 오천원정도는 될것이라고한다

# 安圖縣災難民

## 救濟品募集良好

【間島支社發】 간도성사회사업연합회주최로서 간도턴변경지대의난민구제품 모집을 시행중이든바 누보한바 잇거니와 연라하한 기관에서는 길가공소에서는 직원총동원하에 각구패장 구장등을 동원하여 모집운동에 노력한결과 예기이상의성과를이더 수일전에 완결하엿다

# 歷史의都市

## 平壤의美化計劃進捗

【平南支社發】 아름다운 역사의 도시 평양을 일층 살기조케할 평양의내외를 포함하는 공원녹지(綠地)와의계획은 평양부와 총독부사이에 협의를 거듭하여 명승사적경에는 전시에공한 공원녹지의 지정공사가 잇슬모양인바 부시가지계획의 원안에 의하면 동계획은 방공, 위생, 보건, 도시미등의 제요소를 기초로한 상당히 규모가큰것으로 보힌다 즉대동강 모란봉을 비롯하여 정점의호텔이 … 시대의 라성(羅城)등 자연의아름다움과 고적의유아함을 적당히 결합시키고 또그강원에는 아동의유원지 휴양운동장을 포함한공원을 만들고 공원과공원은 공원도로로서 정연히 연락케하여 공원의둘레는 그타지대도 적당히 녹화하는것으로 연연결키로에베친 라성은 지금은 토성의이름으로 토막민의 근거지로 되어잇스나 이들은 새로 설정한 세궁민지대에 의주케하여일약 피곤한시민의 정신을 위보하는낙원으로 화하게 될것이고 일단 유사한때 공습가능것이잇스면 시민의피난소로 되게하려는이상안이라한다

# 朱乙行勞働者募集

【鏡城】 전남보성면에서는 주을(朱乙)행노동자를 모집한다는데 희망자는 면사무소로 신입하라하며 그출발기일은 이십일이십이일양일이라고한다

# 왕겨求之不得

【長湍】 공정까격이업는·정향읍 …

# 全南儒道聯合會

## 十六日光州서結成

【全南支社發】 전남도내각군에산재한 유림(儒林)대표삼백여명은 십륙일오후두시반에 도회의실에 모아 신패(新貝)지사이하도간부 열석미테 전남유도연합회(全南儒道聯合會)를 성대히결성하고 신패지사의 고사(告辭)와 김대우(金大羽)내무부장의 훈시가잇슨다음각종순서를 마치고동네사꽁신회하엿는데 동회장은신패지사로 선정하고 부회장기타간부는 전형위원으로 추임에결정발표할터이라한다

### 南船北馬

모밀(蕎麥)이사람의몸에 특수한이익을 주는가? 혹은도리어 독을끼치는가? 이문제를자고 두박사의의견이전연 상반하여 학계의흥미를 끌고잇다 ▲즉평양의의전문학교구보(久保)박사는 얼마전 『모밀을 상용하면 간(肝)에경변(硬變)을 일으켜 위암(胃癌)의 원인이된다고』고발표한일이잇는데 ▲최근 녹아도(鹿兒島)고등농업학교 교수 영목중웅(鈴木重雄)농학박사는 혈압(血壓)강하(降下)에특효가잇서 인체에 크게유리하다는 학설을 발표하엿다 ▲양박사의학설은 너무나 차의가 잇는것인만큼 더욱이나 조선사람은국수를비롯하여모밀음만히먹는만큼양박사의연구가아프로어떠케 전개될지흥미를끌고잇다 (平壤)

# 二萬圓寄附

## 延吉朱明奎氏의壯擧

## 中學設置基金으로

【間島支社發】 간도성도연길에는 초중학교와 중등학교등이 상당히잇서서 내선만자제들을 교육하고잇는데 그중 중등학교로서는 연길사도학교(延吉師道學校) 연길국민고등학교(延吉國民高等學校)사교가잇서 이들각학교로부터 내변도의학생을 모집중인데 본내간도성은 특수지대이니만치 조선방면으로부터 입학지원자가 상당히 모여들므로 도저히 현재의중등학교 기관으로서는 불충분함을 느껴오던바 최근에이르러서는 간도협화회(間島協和會)에서는 불가분의 관계를 맺고잇는 연길공립명신학교(延吉公立明信學校)를 승격시켜서 사립중학교로 하자는 의론이 대두되어 잇는이때에 연길가길자로(延吉街吉子路)에잇는 주명규(朱明奎)씨는 자기의사재로서 동학교승격설치에대한 기본금으로 금이만원까지 현금이만원을제공 하겟다고 승락하엿다고하는데 일반은 주씨의쾌거에 대하여 크게감격하고잇다고한다

# 千圓寄附

## 永興中等校基金으로

## 金鎭源氏의壯擧

【永興】 본적을 영흥군덕흥면내동리에 두고 … 목단강(牡丹江)에가서 철물상(鐵物商)으로 크게 성공한 김진원(金鎭源)씨는 금번 용무로 귀향하엿다가 자기고향영흥에서 십사만군민총동원으로 중등실업학교(中等實業學校)를 설치하기 위하여 금년이래 기부신청만원 조성운동을 맹열히하고잇다는말을듯고 교육사업에 만흔 리해를 가진 씨는 자기의부친 김재현(金載鉉)씨의뜻을 밧드러 동기성회에 금천원을 기부하엿다는바 적수공권으로 이국에가서 자수성공한 씨로서 그와가치 고향의교육사업을위하여 후원하여준데대하여 동기성회산부들은 물론일반의칭송이 자자하다고한다 (사진은 김진원씨)

# 黃海道議補選

## 梁熙哲氏가當選

【殷栗】 재령선출황해도도회의원 보결선거는 예정과가치 십팔일 오후네시 재령군청구실에서개표한결과 총표수일백열세표중오십구표로서 양희철(梁熙哲)씨가 당선되엇다

# 沙里院에商業校

# 南川엔道立醫院

## 明年度에는實現?

【黃海支社發】 황해도의 문화시설이 지금까지는 서남의 평야지대로 편중하고 서흥(瑞興)평산(平山) 금천(金川)신계(新溪) 수안(遂安) 곡산(谷山)등 동부산간지대에는 모든시설에 잇서서 등한시한감이잇서 동부각군부에서는 연래로 문화시설의요망을 진정하여온바 황해도에서는 예산은 목하 각각편성중에잇다는데 그예산중에는 사리원(沙里院)에 상업학교를 신설하고 남천(南川)엔 도립의원을 설치하기로 예산편성이 되리라하는데 이에대하여 삼상(三上)지방과장은 아래와가치 말한다

「상업학교나 도립의원에 대하여 변래로 지방주민의 요망이 치열하엿스므로 그지방주민의 물질량면의 성의가잇고 부의 양해만 잇다면 도로서는 극력알선하여 도비를보조하여서 실현되도록 노력하려합니다 운운」

# 石油실은貨車

## 進行中에半燒

【慶南支社發】 지난십칠일오후일곱시반쯤 구포역(龜浦驛)에조선운송회사소유 화물자동차 경남천사백사십오호=(운전수 문무식(文武式)=가부산에서 석유를실코김해(金海)로 가던도중낙동강 …

# 歲暮大賣出廢止

## 大田商街서自肅

【忠南支社發】 임박한세말을압두고 일반상업가의 연중행사이세모대매출에 대하여 시국하자숙자게의 이미문대전경찰서에서는 시내일반상인에게 금년부터 철폐를 시킬터이라는데 각상인들도 모두찬동하여 중지하기로되엇다

# 三國志

韓龍雲 譯　熊超 畫　【18】

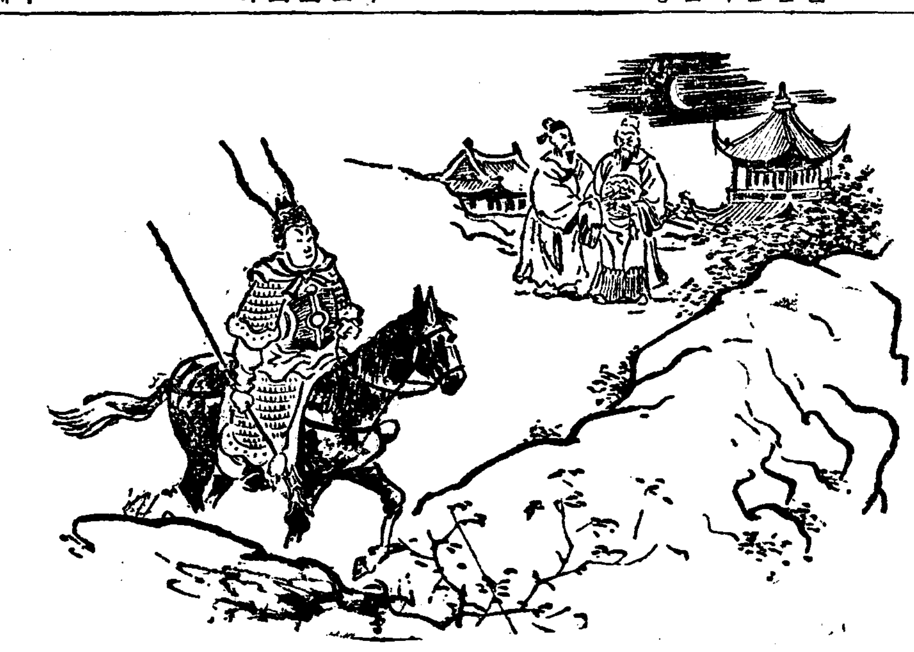

### 董卓의廢立 (二)

『나를 좃는자는 살고 나를거스리는자는 죽으리라』

하고 차칼을 빼어서 정원을 베이고자 하더니 이유가보니 정원의뒤에 한사람이 섯는데 기운이 당당하고 위풍이 늠름하며 손에 방천화극(方天畵戟)을 가지고 성낸눈으로 보는지라 이유가 급히 말하되

『오늘은 잔치하는 자리라 나라일을 말하는것이 불가하니 내일에 조정에서 공론하여도 늣지안타』

하니 여러사람이 정원을 권하여 보내엿다 동탁이 다시백관에게 뭇되

『나의 말한바가 공도에 합하는가』

하니 노식이

『공의말이 틀렷다 옛적에 태갑(太甲)이 어질지 못하매 이윤(伊尹)이 동궁(桐宮)에 내치고 창읍왕(昌邑王)이 위에 오르지 스무일헤만에 삼십여가지 악한일을 지으매 곽광(霍光)이 태묘에 고하고 폐하지라 금상이 비록 어리시나 총명하시고 어질어서 조금도 허물이 업스시고 공은 외군자사로 본래 나라정사에 참예하지 못하엿고 또 이윤 곽광의 재조가 업거늘 어찌 가히 억지로 폐립하는일을 주장하리오 성인의 말씀에 이윤의뜻이 잇스면 올커니와 이윤의뜻이 업스면 찬역이라 하엿다』

하니 동탁이 크게노하여 칼을빼어 노식을 죽이고자하매 의랑 팽백(彭伯)이

『노상서는 세상에 일망이 잇는지라 이제먼저 해하면 천하가 두려할까 하노라』

하니 동탁이 그치는지라

『폐립하는일은 술자리에서 말할것이 아니라 다른날에 또 의론하자』

하고 왕윤이가 말하매 백관이 다 흐터지니 동탁이 칼을 가지고 동산문에 서더니 홀연히 보니 문밧게서 한사람이 창을 가지고 말을노하서 달리는지라 동탁이 이유를보고

『저사람이 누구냐』

하고 이유가 말하되

『저사람은 정원의 양아들 여포(呂布)자는 봉선(奉先)이니 공은 잠깐 피하소서』

하니 동탁이 동산으로 들어가서 피하엿다.

이튼날에 사람이 보하되 정원이 군사를 거느리고 싸움을 청한다 하거늘 동탁이 노하여 이유와가치 군사를 이끌고 나가서 두진이 서로 대하엿는데 여포가 속발금관(束髮金冠)을 쓰고 백화전포(百花戰袍)를 입고 당예개갑(唐猊鎧甲)에 사만보대(獅蠻寶帶)를 띠고 창을들고 말을노하 정원을따라 진아페 나서는지라 정원이 동탁을 꾸짓되

『나라가 불행하여 환관이 권세를 천단히하여 만민이 도탄에 빠지게되지라 네가 조그마한 공도 업는데 어찌감히 폐립을 말하여 조정을 어지럽게 하느냐』

하고 동탁이 미처 말할사이도 업시 여포가 말을달려 달려드니 동탁이 황망히 달아나는지라 정원이 군사를몰아 엄살하니 동탁의 군사가 크게패하여 삼십리를 물러가 진을치고 여러사람을모아 상의할새 동탁이 말하되

『내가 여포를보니 비상한 사람이라 내가만일 이사람을 어드면 어찌 천하를 걱정하리오』

『주공은 걱정 마르소서 내가 여포로 더부러 한시골에 살앗는데 여포는 용맹이잇되 꾀가업고 이를보면 의를 잇는지라 내가 조그마한 혀로 포를 달래어 항복하게 하리다』

하니 그사람은 호분중랑장(虎賁中郞將) 이숙(李肅)이엇다

『무엇으로 달래겟느냐』

동탁이 물으데

『내가 들으니 주공에게 적토마(赤兎馬)가 잇서서 하루에 천리를간다하니 이말과 금은으로써 그마음을사고 다시말로 달래면 여포가 반드시 정원을 배반하고 주공에게로 올아오리다』

동탁이 다시 이유에게 물은데 이유가

『주공이 천하를 취하고자 할진데 어찌 한말을 아끼리오』

하니 동탁이 흔연히 말을주고 다시 황금 일천냥과 구실 수십개와 옥띄하나를 주거늘 이숙이 예물을 가지고 여포에게 가니 여포가

『오래 보지못하엿스는데 지금 무슨벼슬을 하나뇨』

하거늘 이숙이

『지금 호분중랑장으로 잇는데 그대가 사직을 부들고자함을 듯고 기쁨을 이기지 못하엿노라 말이한필 잇는데 하루에 천리를가고 물을 건느고 산에 오르기를 평지가치하며 이름은 적토마라 특별히 아우에게 드려 위엄을 도읍고자하노라』


鑛山受託經營
鑛山調查設計
鑛務一切手續
低利資金貸付
日本產金振興會社
朝鮮金山開發會社의代行
三輪鑛業社
京城府南大門通一丁目二五 電本(2)六一三一番

文房具 事務用品
卸商
型錄 要三錢切手
東光堂文具卸部
京城府齋洞四街 電光③370番

普仁堂案內

藥草 材料를모아노코販賣하지요시라거던本藥房으로보내시요絕對正當한時勢로打算하여現金으로買入하겟나이다 京城鍾路二丁目 普仁堂藥房

醫生 이나其他名醫의조흔處方藥을調劑하시라거던丸散貼藥을勿論하고 本藥房으로보내시요 絕對責任調製하나이다 京城鍾路二丁目 普仁堂藥房

補材 貼藥을服用하시라면鍾路거리에唯一한乾材局인本藥房으로오십시요 藥材精選하여低廉히酬應하겟合니다 京城鍾路二丁目 普仁堂藥房

漢藥 藥材를쓰시라거던반다시本藥房으로注文하십시요 人蔘鹿茸唐草材無漏具備합니다(時勢表要求次第送呈함) 京城鍾路二丁目 普仁堂藥房

痼疾 로辛苦하시며治療方法을몰나苦生하시는분은症勢를적어보내시면洋漢藥間에適當한治療方法을指導하겟삽 京城鍾路二丁目 普仁堂藥房

國民靴大特價八圓五十錢
東亞新秩序建設의國民이여! 今年洋靴는 平安特製革國民靴로하사이다
注文方法 足型을그리고靴文數와住所氏名을明記하신後送料三十九錢을合하여郵便切手或은爲替로注文하십시요
型錄請求次第無代進呈
平壤府東大院里私書函八十七號
平安製革社

中古樂器買入
ピアノ·オルガン·其他樂器 高價買入
京城明治町二丁目 … 樂社

洪錫厚診察所內
光學堂眼鏡部
京城鍾路二丁目青年會館下層 電光二二八番

的確한養毛整髮效果
單純히整髮効果뿐아니라強力한養毛素가隨伴하여야만合理的포마ー드라고할수잇습니다 キンツル는毛髮榮養脂中에서가장濃度가노픈椿油를原料로하고 キノコレステリン의滲透力에依해서 毛髮發育을促進하는確實한化學的基礎를가진整髮料입니다
金鶴ポマード (포마ー드)
本舖 株式會社野村商店

寫眞機 寫眞材料
岩瀨寫眞機店
釜山府大倉町一丁目 電話長七五五番 振替金山七五五番

日立モートル
本店 東京市麹町區丸ノ內二丁目十二
京城營業所 京城府古市町二十(片倉館三階) 電話本局(2)一六八一(代)·一六八五(長)
平壤出張所 平壤府旭町一二 電話平壤四三三二七
淸津出張所 淸津府港町一六(商工會議所) 電話淸津二八六三


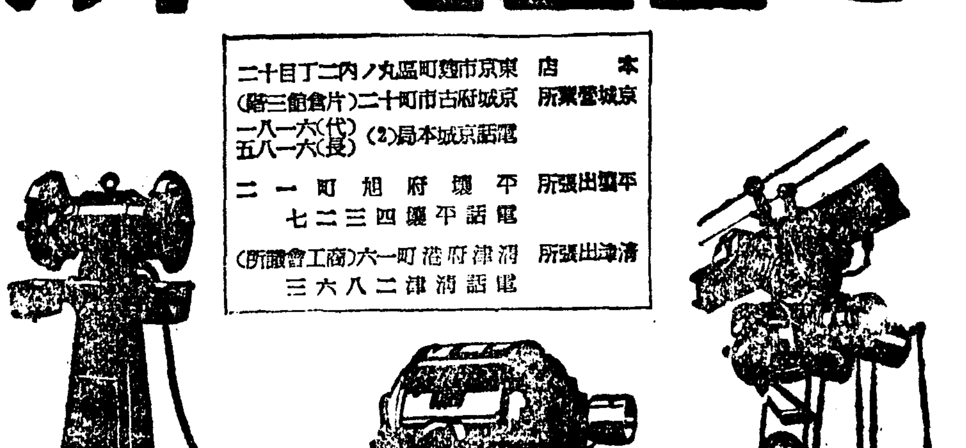




日立製作所

ニッサン サービス週間

| | | | |
|---|---|---|---|
| 春川地方 | 11月20日 午前九時—午後五時 | 於 | 京春サービス工場 |
| 江陵地方 | 11月22日—23日 〃 | 於 | 東海商事江陵營業所 |
| | 24日午後—25日 寧越地方 提川原州地方—26日 | | |
| 京城地方 | 11月22日—26日 前九時—後五時 | 於 | 弊所サービス工場 |
| 海州地方 | 11月29日—30日 〃 | 於 | 海州サービス工場 |
| 大田地方 | 12月3日—4日 〃 | 於 | 弊社大田販賣所 (大興町) |

作業內容 エンヂン·デフレンシヤル·トランスミツシヨン·オイル入替エンヂン·ブレーキ調整·各部締付
料金 材料代ノ一部トシテ金四圓五拾錢也御申受ケマス
京城 日產自動車販賣株式會社 西大門
京城營業所
電話光(3)三〇三五·三二八八·四三七

가장經濟的인電球는
이세가지特質을살리고잇는電球입니다
고밝히대단히 富豊さ明る
코안치낭비을력전 出力を無駄につかはない
는되전보래오히실확 確實に永く保つ

國產電球
ナショナル
ナショナル電球株式會社

學生募集
滿洲國公認
舊名 滿洲自動車學校
改稱 滿洲自動車專門學院
創立以來十七年、設備全滿第一、合格率最高、就職迅速、在全三百名寄宿舍完 活動寫眞教育、乘用トラツク兼習 ▲學則請求次第無料送呈
每月一日新學期開始 本科三個月卒業 受驗科一個月卒業
奉天商埠十一緯路五五·電話(二)二九四四番

半煉の仁丹 齒磨
깨끗하고氣品잇게
玉가티빗나는
健全한齒와齦!
그것은半煉의仁丹을使用하시는분의자랑입니다
半煉은 香味라던지淸掃感이라던지말할나위업는優秀한齒磨입니다
半煉은 科學的强力殺菌作用에依해서虫齒、其他의齒牙疾患의豫防에가장有効한齒磨입니다
●物資節約時代에最少의分量으로最大의効果를收得하는半煉은實로經濟的인齒磨입니다

昭和の常識
戰時와平和時와를不問하고婦人의最大任務는「[illegible]」

# 學生써클

## 隨筆 달밤

立敎大學 金泰善

十月二十八日 十臘日밤은때마침 燈火管制로 캄캄하어두웠다.

우리는 무슨感傷을 못이겨서 그러한것이아니라 不可不자던지 나가서 거닐던지 하는수밖게는 업는데다가 공교하게도 아니 이비만흔地方에잇서선 오이려 稀罕하다고하리만치 하날엔구름하나 볼수업고 또맑으지 달이무더히 도렷하고해서 하여튼길을나서든것이다. 나에겐 오래간만에가저진閑暇한 時間이엿고 厚意로운 한벗의 招待로온그집이 市內와는 언간히떠러저잇는곳이라 바다잇고 草家가잇고 논이잇고 물이흐르는 閑雅한곳이라고 한대도 그리 흠벙이잇서 말하자면 誇張이 아닐것가튼그러한 하엽에 그리크지는안흐나 그래도 제법樣成진公園이 채려잇섯기때문에 우리의 발길이 自然그곳에 向하야 것고잇섯던것이다.

그公園은 실상 그리알려진곳도 아니다. 大大的으로 피크닉을 오는거나 旅行者들이 혼히들러간다거나 하지는안치만 近傍『차라리』라던지 그리潤澤하지못한 市民들에게고히 점심자리를 베푸를 그런程度의 遊園地다. 따라서 내가無難히 거닐수잇는것도 다만 내벗의집이 그곳에서갓가운까닭이엿지 別다른意義이잇서가지고 다른鑑賞하려던것은 아니엿던것이다.

이것은 무슨由來의說明이아니라 달을처음 이곳에와서 보게되는偶然한 게제가 하도내心誠을 티이도록 몹시刺戟준感激이엿고 나를 어느큰나라로 이끄러가는듯시픈 무엇이가슴에드러 괴와섞겨서는 一萬血管을타고 全身을 샅샅치流動하고잇는것갓다 하마도일부러 달을보려 나오지안햇다는 說을 떠벌려노흔셈이다.

아직도 體溫이식지안흔것처럼 이슬이 내리지안흔 초저녁公園의 안엔 곳곳에 모혓다 헤여지마당의 空虛가잇다. 비인자리賣店『어린이나라』들은 牛乳빗하고 고분히잠드러 내일은 금방들려보낼 오늘과는 틀니리라는 꿈을꾼다. 물감이 올나서 두루리는 앗심푸련하니 더우리마음을 故鄕으로보낸다.

우리들이 다리우에 올너서자 한동무의 提案으로 거름을멈추고 欄干에가 걸터안자 다리를쉬엇다.

香氣처럼 물마냥 樹木들가치 마치그행빗모양으로 내마음은 自然아페 順從하고 自然은 나를爲하여 아니 우리를爲하여 微笑를품고나황꼭집혓다.

『달이 저미테 백혀잇스니깐 참예뿌구나야』

누구而가 얼른눈을 내려다보곤 말이 이러케나가니깐

『아니 그달이 백혀잇긴 웨 박혀잇다고그래 물에빗처잇지안허!』

하고 하나가우서댄다. 여메잇던 딴동무하나가

『아 고것참또렷하다야 하나도기울지안코 원 난저러케 똑한것은 첨야!』

『어떤詩人이던가 이런달을 달이내려와물을 헤인다고 그랫지 웨!』

이러케들 물속에가라안진달을 어리숙한新奇를 稀罕해여기고들잇다.

그것도 그럴것이 輔道에서 본달은『適令 갈대이프로 지여노흐자난길』이라고 日本某詩人이 읊흐든것마냥 市民은 달을일흔지오래엿기에 말이다 몬지가空氣보다 만흔지모르는都市엔 달이分明 간밤에사온 粉첩이엇고 俳優와疲困 殘忍과溷濁 人形의行列과鐵의舞蹈가 靡爛을열고 藝術家가市民보다는 만흐리라는 豫言者의絕叫로될미암아 科學은電線을타고갈수업스며 哲學은 배를타고 떠날수업는거리엔 달이빗을끈코 表情을멈추는때문에 이가튼 쎄처하가 創作도아무것도 發見도아무것도아니면서도 興전가趣를創作한것도 따지면 樹木自然스러함救리고아니할수업는 노릇이다.

한에거러서간 가슴의秘密은 회수구름을타고 달은이제 公式的秘密모양으로 들추어냄을하고 下界를일어시내려밝힌다 閑日에는沈默이 무섭게對峙를 拒絕하고 제말에各其全誠으로 고송수면 生物들이 이제는잠잣나. 물흐다리우에 노여잇는채 마음은故鄕을갓고 눈은 달을따라서 떠낫다.

달! 달이 나를陶醉한다. 又 술을! 詩를! 꿈을! 陶醉를! 당탕! 그속에는 호젓한꿈이잔다. 興과直線으로 한층의橫線을그싯고 하날과따을 區別하여노핫스나 그곳엔는空間을調和하나의빗으로 붓드러맨속 먼理想과 너머도갓차운現實사이에 『갓든날과 따 사이에 거러노흔 다리일는지도 몰으는 꿈 그아름다운꿈이 달밤 그속에 分明히잔다.

時間이좀 느젓기때문에 도라서 집으로떠낫스나 달다려내마음을랑 아밤내고장草家주녀미테 매달아노하달라는 아쉬운마음에 거름은 自然느리게겻다.

停車場압마당 언간히큰거리로나서자 뼈다른親知와 마조첫다. 그는 어데를갓다오느나고 저이는復活의寫眞을보고오는길이라고 寫眞이퍽조타는 여러마디가 나오는통이거나 하게解한냥 수업부연하엿다 那終엔술먹엇스니失禮를諒解하라서우리가오던길로稀微해저버렷다.

디오우斤소수的인 그態度 이것은何必 그親知만이 가지는것이아닌것은 더말할나위도어시흔한일이다.

멧칠前에도 밤엽시쯤 일을꼿내고 도라오는길에 한동무를맛나 그가苦學하느라고 그런지 퍼리한얼굴에 鮮明한뜻을듯긋히 바가워 나를모옥거안코는 그동안어떠케 지냇느나고 自己의困境과 近日에와선 어쩌지술이 먹혀진다는것을말한다음 술아니라 別것을마셔봐도 마음은 피로움대로피로웁다는 말을하다가 不時로아모답 다시맛나자고 한마디를남기곤 그냥作別하엿섯다.

하기는 人間처럼 會交하마시는 動物은 업다. 大都市勞働者들은 自己의陰慘한運命과疲困을 잇기爲해서 蘇古人 시베리아사람들은 추위와 어려움을 잇기爲해서 또南洋土人들은 疲勞를 잇기爲해서술을 고른다. 現代人치곤 어느程度忘却을必要로하게쯤時代的苦悶에잇다고生覺할수잇다. 往古英雄들은 忘却하려고 忘却의 方法을더잡채우첫섯다니깐 苦한 苦節의길을 醉에 혼히忘却의길을 取하는것이 이제는人間의普遍的事實로 되여잇는가십흐다 그러나

『不過한者로서 萬苦苦痛에서떠나려할때엔 두가지方法이잇으니 하나는忘却 하나는冥想이라고 "싼마리•괴이오"가 일럿다.

陶醉는忘却의길이아니다 더욱히 우리아즉도 젊어 더잘아야할 더옷넙다른處地임진대 麻醉의알콜을方法으로서 忘却의길을애써取할까닭이 잇을리구 한울며 貪慾의飽滿을享樂하려함을 醜態로 誘解의同情을 구태여求하는 貧者의모습이야 너무도 서운한學生風景이다.

달은 그래도 밝다 나는簡單한人事를주고 헤여지니 달이 더밝은것가티 서운한밤이다.

『高山馬場假居』

## 香爐 ―吳文鶴君의靈前에―

中專 趙東卓

내삼가 그대의靈을 위도하기 위하여 만수香한대를 피우렵니다. 가느다라케 피여오르는 한오리香煙을 바라며 눈감고 살어잇든날의 모든괴로옴을 아름다운 追憶으로 되노여보시오 내 이향불을피우고 그대를 생각는동안 그대와 또는 나의가슴에 물결치던 갓숨음의 진실로 품어보지못하는 슬픔을 눈감엇스니 그대 눈날리는 北口의나흔 사내 괴롭바하고 痛哭해보시옵 머어엣날 롱캅 롤창을 쓰던蠻族野蠻族의 後裔로 거세인괴롬 適從으로 바뎟슬그대가 슴우살도서 한개 병마에 屈服된것을 이허리가는 南口의사내는 울어야올켓소?

정말도 죽는것은 죽는것이며 죽엄이란 슬픈것인가 삶은 진실로 사는것이며 살어서 기쁨수잇는것인가 살어서 죽음이설거니 어찌죽어서 삶이 설지 안흐리오 이푸른하늘을아래 한두개 뼈다귀를남기고 해마다 봄되면杜鵑이우는 故鄕에 무치는그대의서름을 이피여오르는향불이 어찌알수잇겟소.

吳君? 삶을즐기고 주검을 설어하는것이 사람의떳떳한情이라하지만흔故鄕으로돌아가는 그대를 나는웨울어야 한단말이오 그대가분명히 죽엇는지를 내모르매 내가또한 죽은것을 어떠케알수가잇소 그러나 내 아직生龍을 超越한사람이 못되매 이향불을 피우며 九天을울어려 呼哭하는것이오 진실로 주검은 孤獨한 젊은이의 故鄕이 되는지도모르옵 소크라테스도 라마르티느도 이주검의 思想을 어떠케 생각햇는지 吳君다시금 생각해보시오 주검은우리를 위로하고 주검은 우리들에게 삶의힘을 준다는 정말주검은 未知의 天國으로 通하는길이 될수잇소?

吳君! 그대를 故鄕의땅에 무치는것이 서럽소 그대를보든 그대의 형님이나 이향불을 피우고 잇는내가 또한 고향의 산미려잡지고 잇슬것을 생각하면 虎睚의傳說을밧고 白鳥의 혈끄트로 펜을노흘어 달밤마다 눈물의노래를 故意로쓰는 落魂한 魂을 그대는 울어도 조흐리다 그대죽엇스매 어디에갈꼬 뉘알며 廣闊한大陸의 한모퉁이에서 그대죽엄을 또뉘알리오 다못 젊어서죽는 슬픔을 幸福으로알고 뻬이지는밤마다 나의窓門을 두다려주오 내한주먹몸뚱에이는 물꽃 주검을樣憶하는 그것이生에 對한愛着과 向上의欲望이되을그대 알기前에갓스니 정말그대는 괴롭웟시 잠잘수업스리다 한번죽어 모든것을잇고 기리편히 잠들지는마시오 그대를 위하여 邪山에 一片石을 세운다면 나는 무엇을 써야 올켓소 여보吳君 그대를 위하여 비는冥福이란 살어서 밧던 뼈압흔 삶은 追憶하라는 그것이오 진실로 살아서지니던 모든것을 모르고 이저버린다면 내향불을 피워서무얼하겟소 오ㅡ 그대의 靈祥銘에 나는저 艱모괴레의자홍에서 삼백명의 병사와함께 壯烈한戰死를한 스팔다王 레오니다쓰와 그를 三百의戰友의 靈牌文를 드리려오.

『해저문벌판 먼길가는 나그네여 故國에 돌아가거던 일러달라 우리들 젊으니는 祖國을 위하여 목숨을 바치고 여기고요이 누어잇다고……』

吳君! 그대는 故鄕에 못혓오 그대의 무덤위를 산새가 우리다 山花가 웃으리라. 나는 여기 그대의微笑를 보는것갓소 비오는밤이던 달이지는 밤이던 잠못자는 밤이면 나는 生死를 超越하여 無念한 향불을 괴우렵니다. 그대 어디잇는지모르매 이향불의 오르는 연기에 나는 마음을 실어보내리니 그대는나의冥福을빌어 주시오 술프다 그대 이 향불이 흠을 가느다란 煙氣를 보는가 참으로 그대 남기고간 모든사람의 가슴속을 그대 모름신댄 그글을 써서 무얼하는것이오 정말로 吳君 吳君 한마디도 못알아듯겟소? 알아들을것난 가든면서도 자주만 몸울것가튼 그대를 생각하매 내超脫의 聖人을버리고 한개 微微한凡夫로 그대를 우는것이 차리리낫겟소 그대그렇진데 冥目하시오 한방울품뿌리믹생되야 江山을 기름지게 해주옵 그러나 吳君 그것이 지난날의忘却이 아님을알아주오

## 散文詩 『歸路』

江陵農校 金二湖

양말못다리 하나차고 이길을 떠날때는 푸른찌이 벌조벌조 도다오르든때다

愛愁한 얼굴한 안해를둘러보고 하든말

『이대만苦生하면 내돈마ㅣ니벌어옹게 쫌왼이랑 粉伊랑 잘거두ㅡ』

모두일이 맘대로 되지안는다는 悲戀을엇고 돌아오는 모솔길ㅡ

동이곳든 土窟도 잇고

웅뎅이도 그대로 물수레도 잇서

鄕愁안한 鄕愁에 가슴이벅차

歡喜한 몸짓한 안해를 맛잡고 하는말

『올에는 저ㅡ 바랄바틀파고 감자도심고 또 야지도 한마리 츰시닷ㅡ』 ㅡㅡ옹

共同墓地넘어서는 大根이 아리랑이 들려오고

村家에선 낫참짓기 炊煙이 소ㅡ근 소ㅡ근 감아오른다

나는 가슴이 슬푸게 슬푸게 설려 여보!

다ㅡ쓸데업스니 우리힘것 살아봅시다 저ㅡ기

우리집이 보이지안우?


ぢにアルコン

マルピーロ印 Ⓟ 新發賣品

アルコン型 肛門部內에挿入하면脫出할念慮와挿入時너키어려운일業은絕對업도록苦心한것이 アルコン坐藥의特長입니다

包裝

| 坐藥 | 軟膏 |
|---|---|
| 五個入 | 一〇瓦入 |
| 一〇個入 | 二五瓦入 |
| 五〇個入 | 一〇〇瓦入 |
| | 五〇〇瓦入 |

製造發賣元 大日本製藥株式會社 本店 大阪道修町 支店 東京本町

(全國到處藥店에有함)

# 結核豫防과胃腸病

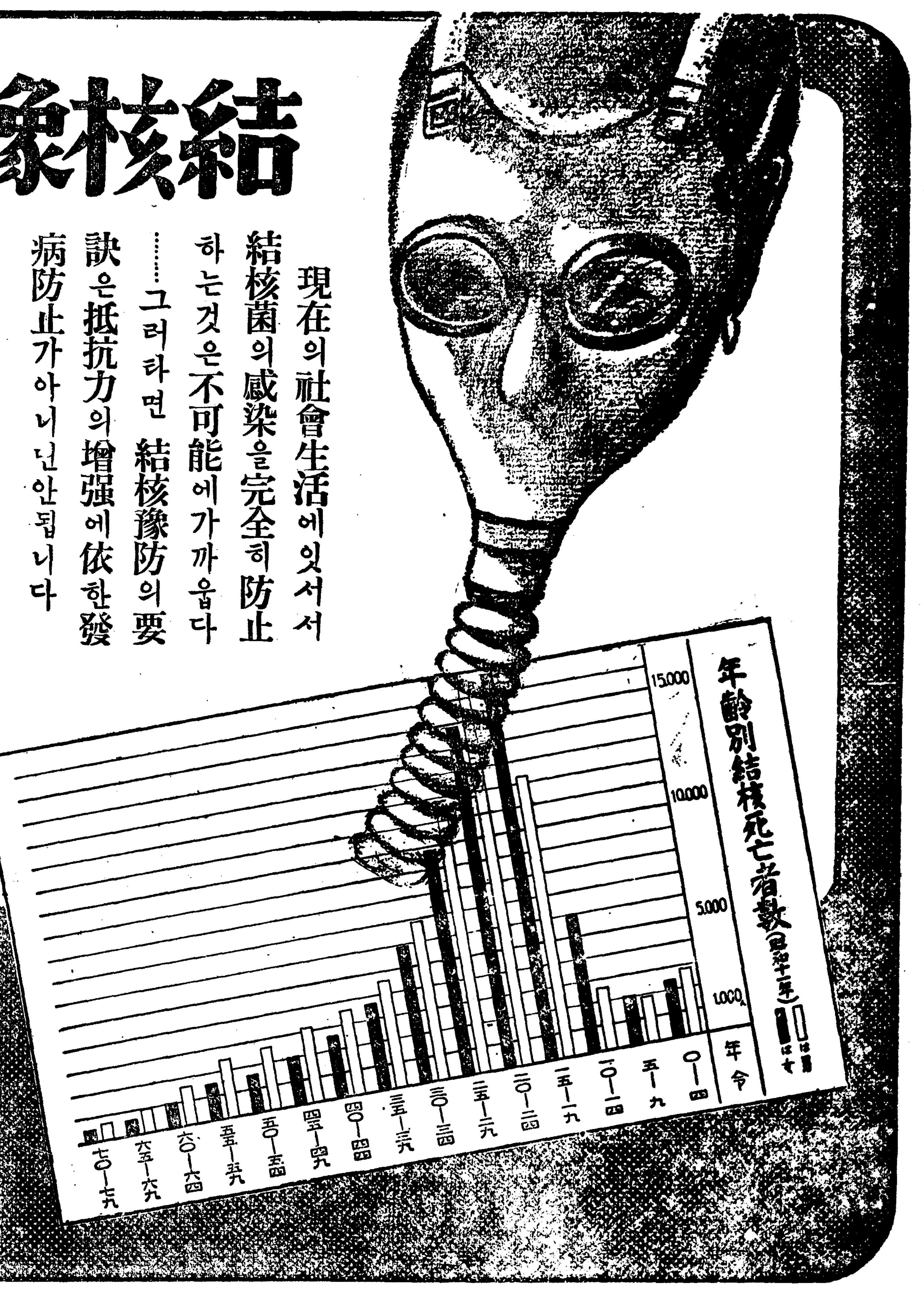


現在의社會生活에잇서서 結核菌의感染을完全히防止하는것은不可能에가까웁다 ……그러타면 結核豫防의要訣은抵抗力의增强에依한發病防止가아니면안됩니다

事實、文明都市의市民은小學校를마칠때쯤해서過半數가結核에感染해잇고社會에나와서青年期를마칠때까지에大部分이感染해버리고만다는것이ツベクリン反應의檢查에依해서證明되고잇는것입니다。그런대그中에서發病하는것은겨우五퍼센트에不過하고二十人中十九人까지가發病을防止하고잇다는것은抵抗力에依한結核防遏의手段이아직도남아잇다는것을雄辯으로말하는것으로써吾等은이可恐할國民病撲滅을爲하여무엇보다도먼저體力의增進、强化를圖謀할것입니다。

體力을養成함에는完全한榮養、適度의運動과休養、日光、外氣의吸收等衛生生活의保持向上에힘쓰지안흐면안될것은勿論이지만은同時에榮養의根源이되는胃腸의强化를一日이라도疎忽히할수가업습니다。胃腸의機能만旺盛하면榮養을上乘의狀態로保持할뿐아니라全身의抵抗力도노펴서病菌의侵入、發病까지도容易히防止할수잇는것입니다。그러므로食慾不振、消化不良、便通不整等、胃腸障碍의潛在를疑心케되는경우、速히治療藥アイフ를服用해서適切、周到한治病工作을施하는것이緊要합니다

治療藥アイフ에는病源、對症二重으로 活動하는作用이잇고、主藥이胃腸內壁의病變部에 沈着하여 炎症을고치고、粘膜을强케하고、弛緩을收縮시켜서、分泌과 蠕動機能의異常을 整調함과함께、腸管內의有毒物質을吸着하여體外로排出하는等 廣汎한病源治療를營爲하고、아울러가슴쓰림、트림、건구역、胃痛、腹痛、泄瀉、便秘、嘔吐、消化不良、食慾不振等의諸症狀까지도消退하여 機能의恢復을速하게하는故로 榮養을노피고體力氣力을增進시킵니다

藥價 四日分 七十五錢、八日分 一圓五十錢、十七日分 三 圓、便秘症에는加減アイフ 五圓、十圓、十五圓、三十圓 軍陣用特製 ▼全國到處有名藥店에有함▲

發賣本舖 大阪市東區淸水谷西之町 順和商會 振替大阪二四五番 電話(東)五〇〇〇•五〇〇二•五〇〇三番 支店 東京市本郷區眞砂町九番地 大連市山縣通九八番地

慢性胃腸病には

アイフ (아이후)



優美館

十一月十八日より 大衆席料金二十錢均一

米ファスト超大作連續大活劇 暗黒街突破 中篇後篇上映 ジェムスブレグイン主演

新興キネマ超大作 富士川の血煙 大谷日出夫 羅門光三郎 主演

全勝キネマ超大作 颱風の魔人 松本榮三郎 主演

事變ニュース

黃金座 日活映畫

| | | | |
|---|---|---|---|
| 今日の男性 | 10•47 | 2•33 | 6•19 |
| 姉さんのお嫁入り | 12•02 | 3•48 | 7•34 |
| ニュース | 1•05 | 4•51 | 8•37 |
| 戰鼓 | 1•20 | 5•06 | 8•52 |

十六日ヨリ 廿一日マデ 六日間

午前中入場者30セン均一

明治座 松竹映畫

11月20日より上映時間表

| | | | |
|---|---|---|---|
| 波濤 | 10•20 | | |
| ニュース | 12•04 | 3•26 | 6•50 |
| セニヨリタ | 12•16 | 3•38 | 7•10 |
| 波濤 | 1•42 | 4•57 | 8•31 |

次週上映『花嫁競走』『氷上リズム』

若草東寶映畫劇場 電話本局

11月21日より上映時間表(早朝割引)

| | | | |
|---|---|---|---|
| ニュース | 11•00 | 2•40 | 6•30 |
| リボンを結ぶ夫人 | 11•10 | 2•50 | 6•40 |
| 蜂の楼家 | 12•35 | 4•15 | 8•10 |
| サブマリン爆擊隊 | 12•55 | 4•35 | 8•30 |

大陸劇場

11月20日より24日まで上映時間表

| | | | |
|---|---|---|---|
| 日本の妻 前篇 | 10•30 | | |
| ニュース | 12•05 | 3•25 | 6•45 |
| 青髯八人目の妻 | 12•18 | 3•37 | 7•07 |
| 日本の妻 前篇 | 1•49 | 5•03 | 8•33 |

入場料金30錢均一 開演時間迄 早朝割引

東洋劇場 電話光二一五四番 四四九五番

劇團豪華船特別週間 十一月十八日부터 朝鮮文壇의大御所 李光洙原作 不朽의名作을演劇化!!

"無情" 五幕七場 宋影脚色 安鍾和演出 鄭泰星裝置 金仁洙音樂

無情은朝鮮文學史上第一먼저世界的水準으로끌어올린巨篇입니다 『無情』을劇進、東劇이嶄新하고大膽한企劃下에演劇化하게되엿습니다 舞台효과 한국『無情』이야말로朝鮮演劇史上에金字塔이될것입니다 이劇에絕對期待하소서

次週上演豫告 水滸誌 宋影脚色

第一劇場

十一月二十日ヨリ コロムビア超特作(大活劇) 復讐の慘劇 バックジョンス主演

歐米映畫株式會社 第一の戀 コンスタンスベネット主演

全勝キネマ超特作 魔像百萬兩 天津龍太郎 宮田敏子 主演

合同映畫社提供 世界平和の本

午前十一時ヨリ 續映 午後七時ヨリ 二回 大衆料金 階下一〇 階上二〇

新富座

十一月十九日ー廿二日(四日間) 晝夜二回一時七時始映 大每、東日ニュース

コロムビア社特作 紅蘭 監督ウオルターラング 主演キャロルロムバード ウオルターコノリー

コロムビア社超特作 犯罪集團 監督リュイスロユリンス 主演ジャックホルト ウキンキブソン

東寶映畫社超特作 新婚お化け屋敷 監督齋藤寅次郎 主演横山エンタツ 花菱アチャコ 霧立のぼる

桃花劇場

十一月十九日ー二十二日(四日間) 大衆料金 階下十錢均一 階上二十錢均一

東寶映畫社ニュース

新興超特作 鐵の兄弟 監督 渡邊邦男 主演 千葉早智子

松竹大船特作 希望ニ立ツ 主演 水戶光子

ワーナー社超特作 山の法律 監督マイケルカーチス 主演ジョセフシルドクラウト

豫告 犯罪集團 炎へ上るバルカン 千潮 マルコポーロ冒險

演劇號

十一月十七日 十八日 十九日 廿一日 五日間

新作劇本發表週間! 多恨女 朴順女 女史의 性格舍은 演技를 乞期待!

YKH 스윙ユ•알뻬紅 東洋의씰리ー템플 當年六歲少女歌姬 金吉子孃 熱演 相對役 金順德孃

延吉 新富劇場에서